

# Konkursanalyse

Oktober 2023

## Experian's konkursanalyse

Experian følger løbende udviklingen i antallet af konkurser i Danmark. Det sker gennem vores månedlige konkursanalyser, hvor vi deler vores indsigt i tilstanden på den danske økonomi.

I konkursanalysen undersøger vi udsving i antallet af konkurser blandt branche- og regioner, som en indikator på branchens eller regionens sundhed. Konklusioner på mindre udsving kan være forårsaget af tilfældigheder, men gennemsnitligt kan tendensen skabe god indsigt i virksomhedsdanmark og samfundsøkonomien generelt.

Konkursbilledet er også yderst interessant fra et kreditmæssigt synspunkt, da én af Experians vigtigste opgaver er at hjælpe vores kunder med at undgå tab som følge af netop konkurser. Vi har naturligvis avancerede kredit og rating modeller til, at hjælpe vores kunder med, at forudsige betalingsvanskeligheder og dermed undgå unødvendige tab, som følge af at enkelte virksomheder må give fortabt. Det samlede billede er derfor en interessant brik i et puslespil, der kan indikere hvor økonomien er på vej hen.

Det bør pointeres at konkurser, *fra et samfundsmæssigt perspektiv*, ikke nødvendigvis kun er et tab. En lidt generaliseret antagelse om at usunde virksomheder leder til konkurser, efterlader plads til nye sundere aktiviteter, samt mere rentable virksomheder. Naturligvis er fx tab af arbejdspladser og tabt udestående tilbagebetaling meget negativt, men hvis den bagvedliggende årsag har været en uholdbar forretningsførelse, er den *samfundsmæssige* konsekvens formentlig mindre problematisk.

Experian analyserer på det totale faktiske antal konkurser, og skeler blandt andet ikke til hvor stor virksomheden er. Konkurser fra mindre selskaber eller virksomheder, kan også have store konsekvenser, både for det enkelte konkursbo og for eventuelle kreditorer, ligesom de er med til at definere en retning for dansk økonomi. Bemærk at selskaber kan sammensættes på flere måder, og en lav omsætning eller få medarbejdere udelukker ikke potentielt tab af fremmedkapital.

## Hvad er en konkurs?

En konkurs er oftest et nødlidende selskab eller virksomhed der ikke har mulighed for at opfylde sin kreditaftaler. Sker dette, skal en konkursbegæring indsendes til en skifteret af en kreditor eller af virksomheden selv. Efter skifterettens behandling vil virksomheden fremgå i Statstidende, som værende "under konkursbehandling"; det er her Experian dagligt opsamler data fra. Skifteretten udpeger derefter en kurator, der skal forsøge at fordele de aktiver konkursboet eventuelt måtte have blandt kreditorrækken.

Det hænder at den samlede aktivmasse overstiger den misligholdt gæld, i hvilket tilfælde konkursbegæringen kan annulleres, men ofte må nogle kreditorer give afkald på deres tilgodehavende, hvorefter virksomheden erklæres for endelig konkurs. Et andet tilfælde, er en konkurs af fx. en enkeltmandsvirksomhed, der som følge af personlig hæftelse har et andet sagsforløb som i højere grad minder om en personlig konkurs. Skifteretterne har til tider en vis teknisk behandlingstid, ligesom der også kan forekomme sæson præget konkurser.

Experian forsøger at imødekomme dette analytisk, ved at benytte et glidende gennemsnit af de seneste 12 måneder.

## Kommentarer til regionale konkurrencer

Der har i oktober 2023 været 943 konkurrencer, hvilket er en svag stigning på 2,5% sammenlignet med oktober 2022, hvor der var 920 konkurrencer. Særligt Region Østjylland viser et fald i konkurrencer, trods en generel stigning. Hovedstaden der står for den største nominelle del af konkurrencerne, viser således kun en svag stigning.

Hvis man sammenligner det seneste år med samme periode året før, har der, på trods af stigningen her i oktober, været et fald på 11,8% - men udviklingen spænder over store regionale forskelle. Hovedstaden med et fald på 22,5% og færøerne med en stigning på knap 88%. Kun 4 områder har faldt, mens 8 områder har stigninger. Det samlede fald på 11,8% er primært båret af store nominelle fald i Hovedstaden og Østjylland – som også historisk er de områder med flest konkurrencer.

Område	Oktober 2022	Oktober 2023	Udvikling %	Nov/Okt 21/22	Nov/Okt 22/23	Udvikling %
Færøerne	3	10	233,3	32	60	87,5
Lolland - Falster	3	10	233,3	54	90	66,7
Grønland	3	2	-33,3	22	31	40,9
Fyn	41	37	-9,8	339	434	28,0
Syddjylland	40	38	-5,0	347	390	12,4
Sjælland	75	86	14,7	692	764	10,4
Nordjylland	34	53	55,9	421	454	7,8
Midt- og Vestjylland	41	54	31,7	416	407	-2,2
Østjylland	121	86	-28,9	1288	1036	-19,6
Hovedstaden	556	565	1,6	4410	3416	-22,5
Bornholm	3	2	-33,3	30	15	-50,0
I alt	920	943	2,5	8051	7097	-11,8

Kilde: Statstidende

## Kommentarer til regionale konkurrencer – relative størrelser

Hvis man ser på hvor stor en andel af virksomhederne i de respektive områder, der gik konkurs i oktober 2023, fremgår det, at for hver 1.000 aktive virksomheder gik 1,11 af disse konkurs. Ud over Færøerne er Hovedstaden det område som har relativt flest konkurrencer i oktober. Således gik 1,86 virksomheder konkurs for hver 1.000 aktive virksomheder i Hovedstaden i oktober måned.

Hvis man ser på de seneste 12 måneder, er det Færøerne og Hovedstaden, der viser de største andele af konkurrencer. I Hovedstaden gik 11,26 virksomheder konkurs for hver 1.000 aktive virksomheder i perioden. Det er Bornholm, der viser den laveste andel med en andel på kun 2,77.

Område	Oktober 2022	Oktober 2023	Udvikling %	Nov/Okt 21/22	Nov/Okt 22/23	Udvikling %
Færøerne	0,73	2,32	218,5	7,78	13,94	79,1
Lolland - Falster	0,25	0,86	237,8	4,59	7,75	68,9
Grønland	0,43	0,28	-35,1	3,12	4,28	37,2
Fyn	0,65	0,59	-9,7	5,37	6,87	28,1
Syddjylland	0,51	0,48	-4,8	4,40	4,96	12,7
Sjælland	0,82	0,94	14,8	7,57	8,37	10,5
Nordjylland	0,48	0,75	56,3	5,95	6,44	8,2
Midt- og Vestjylland	0,54	0,71	31,8	5,43	5,32	-2,1
Østjylland	0,88	0,63	-29,3	9,41	7,53	-19,9
Hovedstaden	1,83	1,86	1,6	14,54	11,26	-22,6
Bornholm	0,55	0,37	-32,7	5,49	2,77	-49,5
I alt	1,08	1,11	2,5	9,48	8,35	-11,9

## Kommentarer til konkurserne fordelt på brancher

Konkurserne er spredt ud over de forskellige brancher i oktober måned. Bygge & Anlæg viser således en stigning på 8,7%, mens fx. handel viser et fald på 16,7%. Den klart største relative stigning ses i branchen Landbrug, fisk, mm. med en stigning på 200%,

Hvis der ses på 12 måneders periode, er det brancherne Fast ejendom og Overnatning & Restauration har oplevet de største relative stigninger. Nominelt set er det branchen Bygge&Anlæg, som har marginalt flest konkurser med 1.242 konkurser, når man ser 12 måneder tilbage. Normalt er det hovedbranchen Handel, der har den tvivlsomme førsteplads, men branchen må denne gang se sig henledt til en anden plads.

Hovedbranche	Oktober 2022	Oktober 2023	Udvikling %	Nov/Okt 21/22	Nov/Okt 22/23	Udvikling %
Fast ejendom	20	32	60,0	205	226	10,2
Overnat. & Restauration	79	82	3,8	544	592	8,8
Andre serviceydelser	24	35	45,8	165	179	8,5
Landbrug, fisk, mm	4	12	200,0	88	95	8,0
Bygge & anlæg	149	162	8,7	1204	1242	3,2
Råstofindvinding	0	0	0,0	2	2	0,0
Handel	152	129	-15,1	1294	1221	-5,6
Fremstillingsvirk.	35	34	-2,9	354	334	-5,6
Transport	54	45	-16,7	462	410	-11,3
Adm. tjenesteydelser	74	91	23,0	753	667	-11,4
Inform. & Kommunikation	47	50	6,4	499	384	-23,0
Pengeinst. & Finans	161	177	9,9	1367	1014	-25,8
Sundhedsvæsen mm	13	8	-38,5	95	66	-30,5
Liberal service mm	86	62	-27,9	757	504	-33,4
Undervisning	12	4	-66,7	98	51	-48,0
Kultur, Forlyst. & Sport	6	10	66,7	111	57	-48,6
Forsyningsvirk. mm	2	1	-50,0	27	12	-55,6
Ikke oplyst	2	9	350,0	26	41	57,7
<b>I alt</b>	<b>920</b>	<b>943</b>	<b>2,5</b>	<b>8051</b>	<b>7097</b>	<b>-11,8</b>

Kilde: Statstidende

## Kommentarer til konkurserne fordelt på brancher - relative størrelser

Hvis man ser på hvor stor en andel af virksomheder i de respektive brancher, der gik konkurs i oktober 2023, kan man se, at for hver 1.000 aktive virksomheder blandt alle i branchen Overnatning & Restauration, gik 4,16 virksomheder konkurs.

Hvis man ser på hele året, er det også Overnatning & Restauration som har den største andel, efterfulgt af Bygge & Anlæg og Transport. 30,0 virksomheder gik konkurs for hver 1.000 aktive virksomheder i Overnatning & Restauration de seneste 12 måneder.

Når man ser på de nominelle størrelser, er det Bygge&anlæg, som har flest konkurser, men set i forhold til selve antallet af aktive virksomheder, der er i branchen, er det altså Overnatning & Restauration, som har flest konkurser.

Branche	Oktober 2022	Oktober 2023	Udvikling %	Nov/Okt 21/22	Nov/Okt 22/23	Udvikling %
Overnat. & Restauration	3,92	4,16	6,1	26,98	30,00	11,2
Landbrug, fisk, mm	0,08	0,24	206,4	1,74	1,92	10,3
Fast ejendom	0,29	0,46	59,4	2,98	3,27	9,9
Andre serviceydelser	0,20	0,29	45,7	1,36	1,48	8,4
Bygge & anlæg	2,89	3,19	10,3	23,34	24,44	4,7
Råstofindvinding	0,00	0,00	0,0	4,64	4,61	-0,7
Handel	1,92	1,68	-12,6	16,34	15,88	-2,8
Transport	2,72	2,44	-10,2	23,28	22,27	-4,4
Fremstillingsvirk.	1,29	1,27	-1,6	13,02	12,45	-4,4
Adm. tjenesteydelser	1,93	2,35	22,0	19,65	17,26	-12,2
Inform. & Kommunikation	1,08	1,16	7,2	11,51	8,92	-22,5
Pengeinst. & Finans	1,09	1,16	6,5	9,27	6,66	-28,2
Sundhedsvæsen mm	0,29	0,18	-38,6	2,11	1,46	-30,6
Liberal service mm	1,00	0,71	-28,5	8,80	5,81	-34,0
Undervisning	0,68	0,22	-67,1	5,56	2,86	-48,6
Kultur, Forlyst. & Sport	0,27	0,45	63,3	5,05	2,54	-49,7
Forsyningsvirk. mm	0,31	0,15	-50,7	4,18	1,83	-56,2
Ikke oplyst	0,49	2,14	341,7	6,31	9,76	54,8
I alt	1,08	1,11	2,5	9,48	8,35	-11,9

## Kommentar til udvikling i det løbende gennemsnit

I oktober 2023 var der 943 konkurser. Dermed er 12 måneders gennemsnittet steget til 591. For 4 år siden i oktober 2019 var 12 måneders gennemsnittet 729 konkurser, mens det for 15 år siden i oktober 2008, var 269.

Ser man på den blå kurve der indikerer et 12 måneders glidende gennemsnit af konkurser i hele perioden, ses det at den faldende tendens der har været det seneste års tid er blevet fladet lidt ud de seneste måneder.

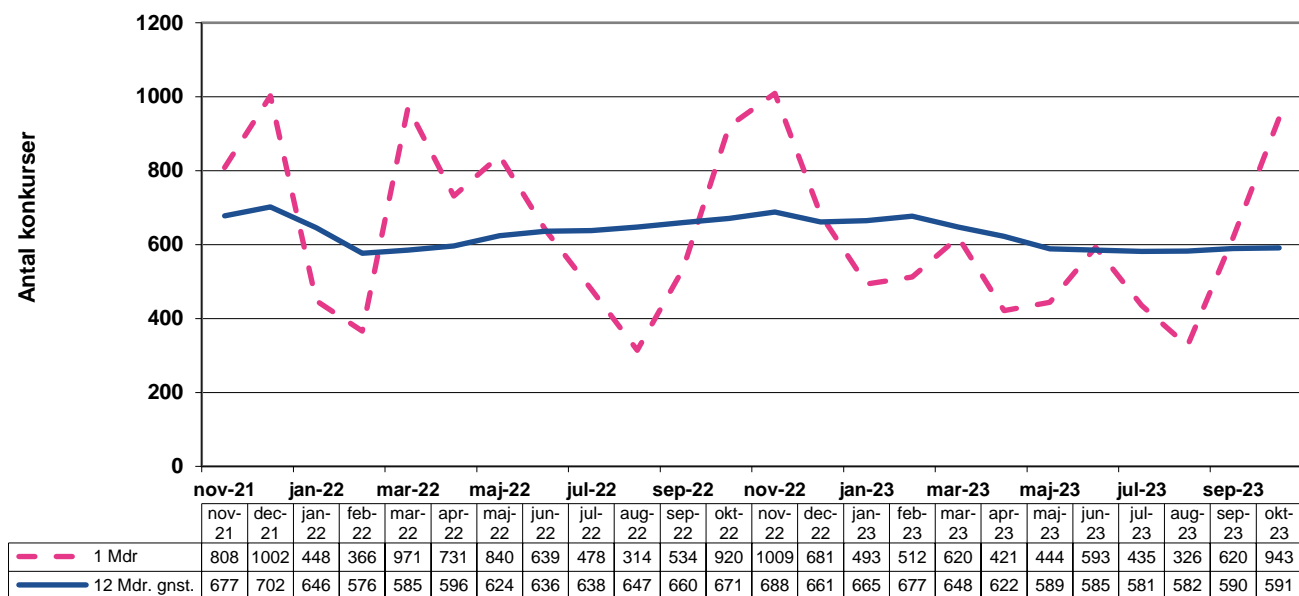

## Definitioner:

Område	Postnummer interval
Hovedstaden	1000-3670
Bornholm	3700-3790
Sjælland	4000-4793
Lolland-Falster	4800-4990
Fyn	5000-5985
Syddjylland	6000-6990
Midt- og Vestjylland	7000-7990
Østjylland	8000-8990
Nordjylland	9000-9990
Grønland	3900-3995
Færøerne	0100-0970

For yderligere oplysninger, kontakt venligst:

Bo Rasmussen, Chief Commercial Officer,  
Experian Northern Europe. Tlf.: 26 33 25 34

## Om Experian

Experian er verdens førende leverandør af data- og analysetjenester. Under livets store øjeblikke - fra at købe et hjem eller en bil, til at opstarte en forretning- giver vi forbrugere og vores kunder mulighed for at administrere deres data med tillid.

Vi hjælper enkeltpersoner med at tage økonomisk kontrol og få adgang til finansielle tjenester, og virksomheder til at træffe bedre beslutninger. Vi hjælper långivere med ansvarlig långivning og organisationer og virksomheder med at forhindre identitetssvig og kriminalitet.

Vi har 21.700 kollegaer, der opererer i 30 lande, og hver dag investerer vi i nye teknologier, talentfulde mennesker og innovation for at hjælpe alle vores kunder med at maksimere enhver mulighed. Vi er noteret på London Stock Exchange (EXPN) og er en fast bestanddel af FTSE 100-indekset.

Lær mere på [experian.dk](https://www.experian.dk) eller besøg vores [nyhedsblog](#) for at få de seneste nyheder og indsigter fra vores verden.